

Destques >

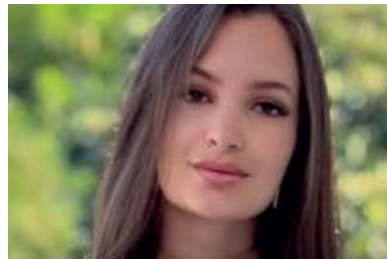

Aniversariantes da semana

PÁGINA 6

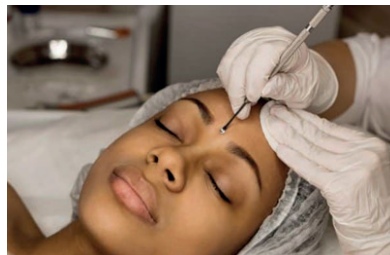

Ana Flavia Ferreira

PÁGINA 5



Sabores da Alê

PÁGINA 5

# Abril Azul: Santa realiza Caminhada pela Conscientização do Autismo

Como parte das ações do Abril Azul, o município realiza neste sábado (18) uma caminhada para promover a inclusão de pessoas com Transtorno do Espectro Autista (TEA). A concentração será às 8h na Praça da Matriz, com a participação da Associação de Mães Atípicas Débora Cassimiro e da Orquestra Consonância. Dados do Censo indicam que 1,2% da população local possui algum grau de autismo. Página 3

## Atividade econômica do Brasil cresce 0,6% em fevereiro

O Índice de Atividade Econômica do Banco Central (IBC-Br) registrou alta de 0,6% em fevereiro de 2026, impulsionado pelos setores de indústria (1,2%), serviços (0,3%) e agropecuária (0,2%). No acumulado de 12 meses, o índice apresenta crescimento de 1,9%. O indicador auxilia o Copom na definição da taxa Selic, atualmente fixada em 14,75% ao ano. Página 3



Os setores de agropecuária, indústria e serviços registraram alta no mês analisado

## Torneio 1º de Maio inicia confrontos nesta terça-feira



Congresso técnico definiu duas chaves que devem disputar simultaneamente na terça-feira (21)

O tradicional Torneio 1º de Maio de futebol de campo começa suas disputas nesta terça-feira (21), feriado de Tiradentes. Com sistema de eliminatória simples, os jogos das chaves A e B ocorrerão simultaneamente no Estádio Municipal e no Campo do Tapóia a partir das 10h. O congresso técnico definiu rigor na disciplina, exigindo uniformização e documentos de identidade dos atletas. Página 3

## Impasse sobre investimento público ameaça realização de Cavalgada

A comissão organizadora da Cavalgada André Pavanelli deve se reunir na próxima semana para discutir o futuro do evento em 2026. Após o anúncio de cancelamento devido a cortes no orçamento da Prefeitura, vereadores e organizadores buscam alternativas para garantir a infraestrutura da festa. O evento estava previsto para o dia 2 de agosto. Página 4

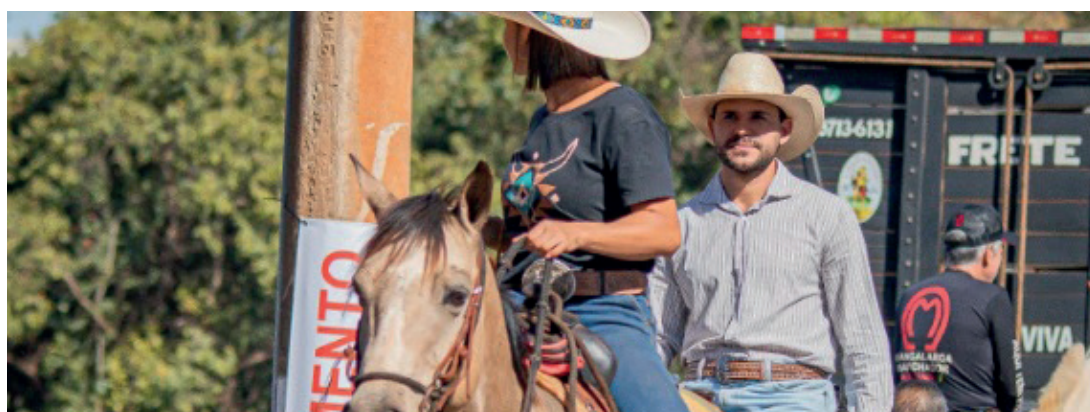

Na última quarta-feira (15), representantes da organização e do Poder Legislativo participaram de uma reunião com o prefeito

## Conferência Municipal de Cultura debate diretrizes para o setor



Legenda da foto: O evento ocorre no Auditório Municipal "Leandro Filier Netto" a partir das 18h30

A 6ª Conferência Municipal de Cultura acontece na próxima quarta-feira (22), às 18h30, no Auditório Municipal "Leandro Filier Netto". O encontro entre poder público e sociedade civil visa elaborar o Plano Municipal de Cultura, que terá validade de 10 anos. O debate utilizará diagnósticos colhidos em fóruns realizados com artistas e produtores locais. Página 6

**DIGITAL**  
 COMPUTADORES

Venda de computadores  
 Assistência técnica especializada,  
 conserto de notebook e venda  
 de equipamentos para informática

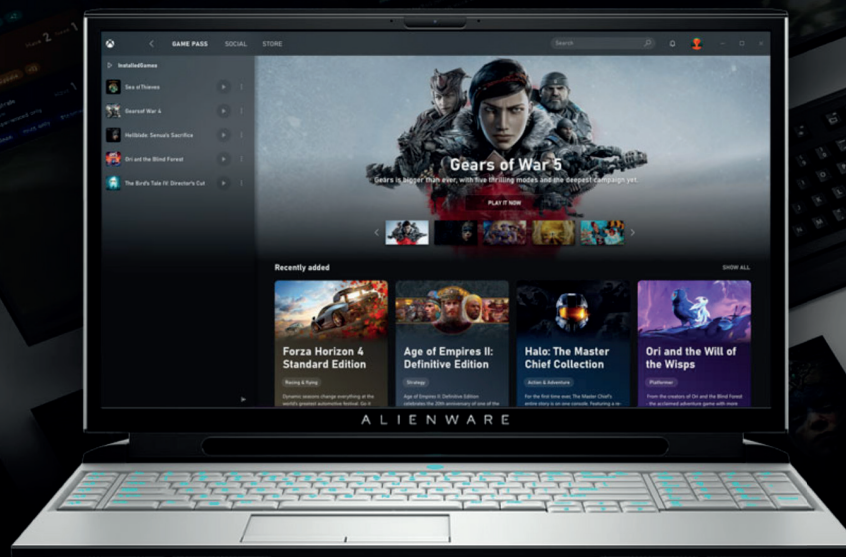

RUA 03, Nº. 550 ENTRE AVS 3 E 5CENTRO SANTA GERTRUDES F: 19. 3545.4151 | 9.9752.5626

## EDITORIAL

O mês de abril tingem-se de azul não apenas como uma escolha estética, mas como um chamado urgente à empatia e ao reconhecimento. Em Santa Gertrudes, este movimento ganha um marco histórico neste sábado (18) com a realização da 1ª Caminhada pela Conscientização do Autismo. Mais do que um percurso físico entre a Praça da Matriz e o Lago, o evento simboliza a transição de uma sociedade que antes ignorava para uma comunidade que agora acolhe. A importância de eventos como este reside na necessidade de tirar o Transtorno do Espectro Autista (TEA) da invisibilidade estatística. Pela primeira vez, dados concretos do IBGE (Censo 2022) dão rosto e voz à realidade local: são 276 cidadãos santagertrudenses que convivem com o autismo, representando 1,2% da nossa população.

Esses números não são apenas dados frios; são vizinhos, alunos e colegas de trabalho que demandam políticas públicas eficazes e, acima

de tudo, respeito. Ao somar-se aos 5,2% da população que possui alguma deficiência, percebemos que a inclusão não é uma pauta de nicho, mas uma necessidade coletiva.

Um dos pilares mais emocionantes desta mobilização é o protagonismo da Associação de Mães Atípicas Débora Cassimiro. Formalizada recentemente, a entidade é a prova de que a união familiar é o motor da transformação social. Como bem destacou a presidente Nuzia Maria da Silva, a participação da comunidade na caminhada é o termômetro da aceitação.

Caminhar ao lado de uma pessoa autista é um exercício de desconstrução de julgamentos. É entender que o acolhimento deve ser feito “como eles são”, respeitando as singularidades e celebrando a neurodiversidade. Que os passos dados neste sábado ecoem durante todo o ano. Que a cor azul nos lembre a importância da participação e da cobrança por políticas públicas eficazes.

## Afeições políticas

\*José Renato Nalini

No território da política partidária brasileira, diz-se não existir afeição. Só interesses. E se a História da República Federativa desta nação chamada Brasil for detidamente examinada, ver-se-á não estar longe da verdade quem afirma que as ligações se fazem com intuito muito específico e ao sabor das conveniências. Quando surge qualquer sentimento afetivo, é por acaso. Não faz parte do jogo.

Permaneçamos no território dos mortos, que não podem reclamar. A sucessão do paulista Presidente Rodrigues Alves, em 1910, foi tumultuada. Como têm sido todas as sucessões, principalmente agora, com a polarização que exaspera o eleitor. Vota-se contra um dos candidatos, sem a convicção plena de que o alvo da escolha seja a melhor para o País.

Pois àquela altura, davam as cartas políticos paulistas e mineiros, no acordão que se

fez para a alternância deles na condução da República, então entre a infância e a adolescência.

Uma das figuras proeminentes era Carlos Peixoto Filho, que encarregou seu amigo Elói de Sousa, de sondar Pinheiro Machado, um gaúcho também influente. Queria que ele sondasse o gaúcho sobre uma candidatura mineira, mas que não dissesse quem é que lhe pedira essa consulta.

Isso porque Carlos Peixoto não suportava Afonso Pena e tudo fazia para que ele não chegasse à Presidência.

Elói de Sousa foi se desincumbir da missão e procurou Pinheiro Machado. Este olhou firme e indagou seco: - “Quem te mandou aqui?”. Elói titubeou. Mas Pinheiro Machado foi incisivo: - “Se queres entrar nesse as-

sunto, tens de dizer primeiro quem te mandou aqui falar comigo!”.

Elói era calouro e acabou contando a verdade. Pinheiro Machado perguntou quem é que Peixoto queria que fosse presidente. O candidato dos sonhos de Peixoto era Chico Sales.

Pinheiro Machado disse que precisaria conversar com Rui Barbosa. Adiantou que não seria fácil emplacar outro que não fosse Afonso Pena, pois Rodrigues Alves nutria grande simpatia por ele. E no dia seguinte, disse a Elói de Sousa que “o Rui está de acordo. E está de acordo, principalmente, por tratar-se de um republicano histórico”.

Peixoto mandou Wenceslau Brás a Minas, para obter o assentimento do ungi-do: Chico Sales. Mas



este se recusou: o seu candidato era Afonso Pena. E assim foi. Peixoto se viu forçado a aceitar Pena, mas nunca o suportou. E Pena só o suportava porque precisava dele.

Essas rusgas e hipocrisias, felizmente, desapareceram da cena política tupiniquim.

\*José Renato Nalini é Reitor da UNIREGISTRAL, docente da Pós-graduação da UNINOVE e Secretário-Executivo das Mudanças Climáticas de São Paulo.

**ANDRÉA FONTANARI**  
ADVOCACIA

Andréa C. P. Fontanari  
OAB/SP 274.546

Previdenciário | Trabalhista | Civil

19 3545-4334  
andreaacpfontanari@gmail.com

Av. 5, 450 CP-19 - Santa Gertrudes - SP

**Sartori's**  
Copiadoras e Impressoras

VENDA, LOCAÇÃO | CARTUCHO DE TONER | ASSISTÊNCIA TÉCNICA

FAÇA SEU ORÇAMENTO E GARANTA UM PRODUTO DE QUALIDADE

www.sartoriscompiadoras.com.br

RUA 18, 705 - AV. 9 E 11 CONSOLAÇÃO - RIO CLARO TEL.: (19) 3532.3304

## DROPS

Por Carlinhos Mondini - Zé : A Floresta do Alto do Caparaó está inserida no Parque Nacional do Caparaó, na divisa de MG/ES, abrigando o famoso Pico da Bandeira (2.892m). É uma área de Mata Atlântica de altitude de clima frio, cachoeiras cristalinas (Vale Encantado, Cachoeira Bonita), trilhas, acampamentos e é mundialmente reconhecida pela produção de cafés especiais e de alta qualidade. Principais informações e atrações. 1. Localização: A principal portaria fica em Alto Caparaó-MG, 2,2 km da Igreja Matriz. 2. O que fazer: trilha para o Pico da Bandeira (terceiro ponto mais alto do Brasil), visita ao Vale Encantado, Vale Verde, Macieira e Cachoeira Bonita. 3. Melhor Época: de Abril à Outubro (período mais seco) para montanhismo, com temperaturas abaixo de zero graus no inverno. 4. Infraestrutura: O parque oferece áreas de camping (como o terreirão, a 2300m de altitude) e portaria fiscalizada pelo ICM-Bio. 5. Acesso: Em dias chuvosos, estradas internas podem existir tração 4x4 ou serem fechadas. 6. Proibições: O uso de drones e entrada com bebidas alcoólicas são proibidos no Parque. A região também é conhecida pelo seu clima ameno e misticismo, atraindo ecoturistas e amantes de café.

QUER RECEBER NOSSA

**EDIÇÃO DIGITAL GRATUITA?**

**BASTA ACESSAR NOSSO FACEBOOK, INSTAGRAM OU SE CADASTRAR VIA WHATSAPP**



**19 99685.1265**

@acidade\_jornal

facebook.com/jornalacidadesantagertrudes

**VOCÊ É O REPÓRTER:** Quer mandar a sua sugestão de pauta para a nossa redação e fazer reclamação, colocar seu ponto de vista sobre as nossas matérias, enfim, nos ajudar a construir cada edição do Jornal A Cidade? Aqui você pode ser o repórter, ligue para a nossa redação no (19) 3545.2006 ou, mande um e-mail para: [acidade.sg@gmail.com](mailto:acidade.sg@gmail.com)

# Abril Azul: Santa promove caminhada pela conscientização

*Caminhada mobiliza comunidade pela Conscientização do Autismo e acontece neste sábado (18)*

Neste sábado (18), Santa Gertrudes realiza a sua 1ª Caminhada pela Conscientização do Autismo. O evento, que faz parte das ações do Abril Azul, mês dedicado à conscientização sobre o Transtorno do Espectro Autista (TEA), busca promover a inclusão, o acolhimento e a valorização das pessoas autistas e de suas famílias. A concentração está marcada para as 8 horas na Praça da Matriz, com percurso que se estenderá até o Lago.

A iniciativa é fundamental para dar visibilidade a uma realidade que, até pouco tempo, era subnotificada no país. Dados do Censo 2022: Composição Domiciliar, coletados pela primeira vez pelo Instituto Brasileiro de Geografia e Estatística (IBGE), trazem luz sobre a prevalência do TEA no município. Conforme publicado anteriormente pelo portal SGon, o Censo identificou que 276 indivíduos em Santa Gertrudes

possuem algum grau de autismo, o que representa 1,2% da população. O levantamento também aponta que 1.191 habitantes com dois anos ou mais (5,2% da população total) possuem alguma deficiência.

A realização da caminhada demonstra o compromisso da comunidade e das instituições locais em acolher e apoiar essas famílias. Nesse sentido, vale destacar a formalização, em outubro, da Associação de Mães Atípicas Débora Cassimiro, entidade organizadora do evento e que se dedica ao acolhimento e à valorização das famílias atípicas do município. A associação desempenha um papel crucial no suporte e na defesa dos direitos das pessoas autistas e de seus familiares.

Para abrilhantar o evento, a 1ª Caminhada pela Conscientização do Autismo contará com a participação especial da Orquestra Consonância, escola de música, que trará música e

arte para a mobilização. O evento conta com o apoio da Prefeitura Municipal de Santa Gertrudes, através da Secretaria Municipal de Cultura, Turismo e Lazer, além de outras entidades parceiras como o VOAR, o Centro Multidisciplinar TEA.

Para Nuzia Maria da Silva, presidente da Associação de Mães Atípicas Débora Cassimiro, a adesão da comunidade é um passo vital para a transformação social. Segundo ela, o ato simboliza o entendimento e o suporte necessários para uma convivência sem estigmas: “A importância da comunidade participar da caminhada representa para nós, os atípicos, a aceitação, a inclusão. Significa que a comunidade está entendendo esse ato da caminhada e está nos acolhendo. Eles estão prontos a aceitar os atípicos como eles são, abraçá-los sem julgamentos. Estamos caminhando para uma inclusão mais dig-



Nuzia Maria da Silva, preside a Associação de Mães Atípicas Débora Cassimiro, responsável pela organização do evento

na, uma verdadeira inclusão e acreditando num futuro melhor”.

## ABRIL AZUL

O Abril Azul é uma campanha estabelecida pela Organização das Nações Unidas (ONU) com o objetivo central de conscientizar a sociedade sobre o Transtorno do Espectro Autista (TEA). A iniciativa

busca disseminar informações fundamentadas sobre o neurodesenvolvimento, visando reduzir o estigma e o preconceito que frequentemente cercam as pessoas diagnosticadas com a condição. O mês foi escolhido em virtude do Dia Mundial de Conscientização do Autismo, celebrado anualmente em 2 de abril.

O TEA é caracterizado

por alterações no desenvolvimento neurológico que podem impactar a comunicação, a interação social e o comportamento. Por se tratar de um espectro, as manifestações variam significativamente de indivíduo para indivíduo, abrangendo desde quadros com alta funcionalidade e autonomia até casos que demandam suporte intensivo e contínuo.

# Atividade econômica brasileira cresce 0,6% em fevereiro

*Os dados foram divulgados na quinta-feira (16) pelo Banco Central*

A atividade econômica brasileira teve crescimento em fevereiro deste ano, de acordo com dados divulgados nesta quinta-feira (16) pelo Banco Central (BC). O Índice de Atividade Econômica do Banco Central (IBC-Br) subiu 0,6% em fevereiro em relação ao mês anterior, considerando os dados dessazonalizados (ajustados para o período). A informação é da Agência Brasil.

As altas foram de 0,2% na agropecuária, 1,2% na indústria e 0,3% em serviços.

Já na comparação com fevereiro de 2025, houve recuo de 0,3%, sem ajuste para o período, já que a comparação é entre meses iguais. Em 12 meses acu-

mulados até fevereiro deste ano, o índice acumula uma alta de 1,9%.

O IBC-Br é uma forma de avaliar a evolução o ritmo da economia do país e incorpora informações sobre o nível de atividade na indústria, comércio e serviços e agropecuária, além do volume de impostos.

O índice ajuda o Comitê de Política Monetária (Copom) do BC a tomar decisões sobre os juros básicos da economia, a Taxa Selic, definida atualmente em 14,75% ao ano. A Selic é o principal instrumento do BC para alcançar a meta de inflação.

PRODUTO INTERNO BRUTO  
Divulgado mensal-

mente, o IBC-Br emprega metodologia diferente da utilizada para medir o Produto Interno Bruto (PIB), que é o indicador oficial da economia brasileira divulgado pelo Instituto Brasileiro de Geografia e Estatística (IBGE). Segundo o BC, o índice “contribuiu para a elaboração de estratégia da política monetária” do país, mas “não é exatamente uma prévia do PIB.”

O PIB é a soma de todos os bens e serviços finais produzidos por um país. Em 2025, a economia brasileira cresceu 2,3%, com expansão em todos os setores e destaque para a agropecuária, o resultado representa o quinto ano seguido de crescimento.



os setores de agropecuária, indústria e serviços registraram alta no mês analisado

# Jogos do Torneio 1º de Maio começam na terça-feira

*Congresso técnico definiu duas chaves que devem disputar simultaneamente na terça-feira (21)*

O cenário esportivo de Santa Gertrudes já está com tudo pronto para uma das celebrações mais tradicionais do calendário local: o Torneio 1º de Maio de futebol de campo. Em congresso técnico, foram estabelecidos os grupos, as sedes e o cronograma de confrontos que agitarão a cidade, utilizando o sistema de eliminatória simples (mata-mata) em duas chaves distintas.

A disciplina será rigorosa, com tolerância de apenas 10 minutos de atraso para o primeiro jogo da rodada e a obrigatoriedade de apresentação de documento de identidade pelos atletas devidamente uniformizados.

Os motores começam a roncar na terça-feira (21), feriado de Tiradentes, quando as duas chaves entram em campo simultaneamente a partir das 10h.

## CONFRONTOS DA CHAVE A

No Estádio Municipal, a maratona de futebol começa às 10h com o duelo entre Ipiranga e Amigos do Society (J1). Na sequência, às 10h30, o Cemitério dos Atletas encara o Veteranos Último Gole (J2), seguido por Comunidade Igreja Gileade contra Escritório São Luiz às 11h (J3). Às 11h30, entram em campo Expressinho do Lazica e Diretoria

dos Amigos (J4). Ao meio-dia, o confronto será entre Imigrantes e Expressinho WM Redutores (J5), com Expressinho Imigrantes enfrentando o SG25 logo depois, às 12h30 (J6). A tarde continua às 13h com Vigorelli e Lazica (J7), seguido por Ressaca B contra AA Dez Estrelas às 13h30 (J8). Às 14h, o Cejatel mede forças com a Diretoria do Porto (J9) e, encerrando a rodada inicial às

14h30, o WM Redutores aguarda o vencedor do primeiro jogo do dia (J10).

## CONFRONTOS DA CHAVE B

Simultaneamente, o Campo do Tapóia recebe os jogos da Chave B, iniciando também às 10h com Fael contra Último Gole (J1). Às 10h30, o jogo é entre Indaiá e Novidade FC (J2), enquanto às 11h o Lokasso FC enfrenta o Resenha

(J3). A programação segue às 11h30 com Porto FC e Brothers FC (J4), seguido pelo duelo entre Força Jovem e União Sergipe às 12h (J5). Às 12h30, jogam Amigos e CCSG (J6), e às 13h a disputa fica entre Automotiva e Brekados (J7). Finalizando os confrontos deste campo, a Diretoria do Fael encara o Resaca FC às 13h30 (J8) e a Cruz Vermelha joga contra o Morro City às 14h (J9).

# Cavalgada: Organizadores devem se reunir na próxima semana

**Depois do cancelamento da Cavalgada André Pavanelli por redução de apoio do poder público, organização deve se reunir para discutir futuro do evento**

A comissão organizadora da Cavalgada André Pavanelli (Foguinho) deve se reunir na próxima semana para definir os rumos do evento em 2026. O encontro ocorre após o anúncio oficial de cancelamento da edição deste ano, motivado por divergências sobre o suporte logístico oferecido pela Prefeitura de Santa Gertrudes.

Na última quarta-feira (15), representantes da organização e do Poder Legislativo participaram de uma reunião com o prefeito para tratar do tema. O presidente da Câmara de Vereadores, Willian Bento (PL), confirmou a realização do encontro e afirmou que o chefe

do Executivo sinalizou apoio ao evento. Entretanto, o parlamentar ressaltou que a organização ainda precisa alinhar aspectos técnicos e operacionais diretamente com a Secretaria de Cultura. Em contato com o jornal A Cidade, a organizadora Marina Ribeirão informou que os detalhes e as pautas específicas a serem debatidas na reunião da próxima semana serão divulgados oportunamente. O organizador Lucas Santana já havia antecipado ao jornal que o grupo busca alternativas viáveis diante do cenário atual, uma vez que o planejamento para o evento, previsto para 2 de agosto, estava em andamen-

to desde fevereiro.

## IMPASSE

O impasse central reside na redução do investimento público. Segundo os idealizadores, nas edições de 2024 e 2025, a administração municipal forneceu infraestrutura completa, incluindo tendas, shows, policiamento e logística. Para 2026, a proposta da Prefeitura limitou-se à cessão do espaço e fornecimento de água, devido a cortes no orçamento municipal comunicados em abril. A organização alega que a mudança inviabiliza a festa, que possui caráter comunitário e entrada franca.



Na última quarta-feira (15), representantes da organização e do Poder Legislativo participaram de uma reunião com o prefeito para tratar do tema – Foto: @ctranchofundo

## Cavalgada: vereadores se reúnem com organizadores

Organizadores da Cavalgada André Pavanelli (Foguinho), acompanharam a 8ª sessão ordinária do Plenário Íria Hansen, e solicitam apoio dos vereadores para a realização do evento, cuja terceira edição está marcada para o dia 2 de agosto. A organização necessita, principalmente, de infraestrutura para atender participantes e público da festa.

A Cavalgada André Pavanelli faz parte do Calendário Oficial de Eventos em comemoração ao aniversário de Santa Gertrudes, projeto de lei de 2024, autoria de Luiz Guilherme Paiuta Miranda (Cassapinha-PL), aprovado por unanimidade. A concentração acontece no Parque Ruy Raphael da Rocha, onde são realizados shows sertanejos e instaladas barracas de alimentação.

Na tribuna, Cassapinha lembrou que a Cavalgada é um evento tradicional, realizada pelos integrantes do Haras Pangaré, e precisam de apoio da Prefeitura na infraestrutura, investimento de cerca de 15 mil reais, que trará retorno já que reúne centenas de pessoas de toda região, gerando lazer à população e renda aos comerciantes. O Vereador lamentou o fato de o Executivo gastar aproximadamente R\$ 15 milhões em imóveis e cortar serviços como acupuntura e transporte de estudantes, na lentidão na liberação de exames - como ressonância, e não investir em lazer e cultura.

Em seus pronunciamentos, os vereadores Luiz Basso (PL), Reginaldo Pereira da Silva (Palhaço Totó-Podemos), e Sivaldo Elias (Sivaldo Protetor-PP), concordaram com a manifestação de Cassapinha; os demais legisladores também afirmaram apoiar a Cavalgada. Após o final da sessão, o presidente da Casa, Willian José Bento (PL), convidou vereadores e organizadores para definir ações em prol da realização do evento.

No expediente da sessão do dia 13 de abril, deram entrada três projetos de lei (PLs), apresentados pelo Executivo, abrindo créditos na Se-

cretaria de Assistência Social, destinando recursos de emendas federais para entidades filantrópicas. O PL 25/2026, aplica R\$ 50 mil - enviado pelo deputado Jonas Donizete à Associação Beneficente Solidária das Acácias (ABSA); o Projeto de Lei 26/2026, aplica R\$ 200 mil, via deputado João Cury; R\$ 100 mil para ABSA, e R\$ 100 mil ao Lar dos Velhinhos; e, o Projeto 27/2026, R\$ 150 mil: R\$ 75 mil para o Lar dos Velhinhos, R\$ 50 mil - Apeac, e R\$ 25 mil à ABSA, do deputado Miguel Lombardi. Os documentos seguem para as tramitações necessárias.

Na ordem do dia, foram aprovados os requerimentos: Marcos Gomes de Oliveira (Marcos do Gás-PL), reivindica reforma da pista de skate: piso, instalação de dispositivos de segurança e de sinalização, e manutenção periódica; Washington Luiz Pereira (Washington dos Vasos-PS-DB), requer construção de concha acústica com palco fixo no Parque Ruy R. da Rocha.

As moções de Parabéns, Aplausos e Reconhecimento apresentadas também receberam aval. Luiz Basso indica a equipe da Secretaria de Promoção Social, na pessoa da secretária Raquel Anastácio Souza, pela conquista do Selo FNAS - Edição 2025. José Silvanio da Silva Lucena (Pastor Silvanio Ceará-PP), à Fabiana Aparecida Monteiro Bortoloti Felismino, diretora do Núcleo de Atendimento Multidisciplinar (Nam), pelos relevantes serviços prestados, especialmente aos portadores de Transtorno do Espectro Autista (TEA).

Sivaldo é autor da nota de repúdio - assinada pelos nove vereadores - às declarações consideradas ofensivas e desrespeitosas, feitas pelo jornalista José Carlos Magdalena, durante o programa Jornal da EP FM 95.7, exibido pela Rádio do Grupo EPTV, afiliada à Rede Globo, em Araraquara, no dia 7 de abril. O desrespeito às crenças religiosas fere

princípios constitucionais, como a liberdade de culto prevista no artigo 5º da Constituição Federal.

Na tribuna, Basso informou conquista de emendas do deputado estadual Marcos Damasio, no valor de R\$ 200 mil, para a Saúde, pontuando que, nos últimos quatro anos, o Deputado já destinou R\$ 2 milhões a Santa Gertrudes; e R\$ 150 mil pelo deputado federal Miguel Lombardi (Projeto 27/2026). "As eleições para deputados acontecem este ano, precisamos apoiar quem tem compromisso com Santa Gertrudes", enfatizou.

Totó solicitou envio de ofício questionando o motivo de o Executivo "cortar o tratamento" de criança autista, com baixa visão e cadeirante. "Compra um monte de patrimônio, aumenta salário de seis funcionários - e não de todos, cancela apoio à cavalgada; precisa explicar", cobrou. O funcionamento das câmeras de monitoramento e aumento no efetivo da Guarda Municipal voltaram à pauta do Vereador.

Sivaldo relatou reclamações sobre a falta de transporte para alunos do Centro Universitário Claretiano, em Rio Claro, enfatizando que "estudo é vida, precisa apoiar", justificando que "a Cidade é rica, nosso orçamento é de mais de R\$ 200 milhões". Concluindo, Sivaldo Protetor agradeceu à vice-prefeita de Rio Claro, Maria do Carmo Guilherme: "com sua interferência, conseguimos adiantar cirurgia de moradora local, devido a urgência do caso".

## Indicações

Marcos do Gás pede reforma da instalação elétrica do Parque Rui Raphael da Rocha; de identificação visual padronizada na área externa da Feira do Produtor; manutenção do asfalto e correção da guia de sarjeta na Rua Arnaldo Araujo Pinto, defronte aos números 176 ao 186; contratar instrutor de skate ou firmar parcerias, para ministrar aulas gratuitas no Parque Ruy Raphael da Rocha,

substituir os aparelhos danificados da academia ao ar livre, reforma geral no local e determinar vigilância 24 horas; pintura de vaga de carga e descarga na Avenida 4, 123; e, instituir a Política Municipal de Promoção e Cuidado à Saúde Mental dos Servidores Públicos.

Cassapinha postula contratar professor para futevôlei e beach tennis; instalar portais de identificação nas entradas da Cidade; pintura das lombadas na Rua Conde Guilherme Prates; manutenção nos brinquedos e limpeza no Parquinho na Rua João Pagni; e, instalar contentores de lixo nas ruas do Jardim Veneza.

Pastor Silvanio pleiteia atendimento pediátrico nos finais de semana no Pronto Socorro Municipal; manutenção na calçada da Escola Emef Ivone Aparecida Gomes Palumbo; e instalar um braço de iluminação na Rua 1, esquina com a Avenida 17.

Willian Bento aponta para a necessidade de atendimento odontológico na UBS Catarina Caetano Demarchi; e construir cobertura na área de atividades da Creche Sebastião Domingues.

Sivaldo Protetor solicita contratar empresa para realizar manutenção

nos parques e nas academias ao ar livre; promover campanha de incentivo à doação de sangue entre os servidores, concedendo aos participantes um dia de abono; reforma do prédio e instalar nova placa indicativa - Secretaria de Esportes Francisco Marigo; e implantar programa de cumprimento de penas alternativas com prestação de serviços voltados à causa ambiental.

Washington dos Vasos reivindica o rebaixamento da guia da calçada, visando o acesso de cadeirantes na entrada do Parque Ruy Raphael da Rocha.

Devido ao feriado de 21 de abril, a próxima sessão ordinária será dia 27 de abril, às 18 horas, no Plenário "Íria Hansen". Os trabalhos - com tradução simultânea em Libras -, podem ser acompanhados, ao vivo, pelo Facebook e YouTube oficiais da Câmara, pela Rádio JC FM 89.1.

Nota de repúdio, de autoria de Sivaldo Protetor, às declarações consideradas ofensivas e desrespeitosas, feitas pelo jornalista José Carlos Magdalena, recebeu assinatura de todos os vereadores.

## NOTAS DE FALECIMENTO

**LAIR FUZARO CODO**, 92 anos, faleceu no dia 11 de Abril e seu corpo foi sepultado no Cemitério Memorial Cidade Jardim em Rio Claro.

**FERNANDO GALCERAN**, 67 anos, faleceu no dia 11 de Abril e seu corpo foi sepultado no Cemitério Memorial Cidade Jardim em Rio Claro.

**IRENE ECLIS SCATOLIN**, 97 anos, faleceu no dia 11 de Abril e seu corpo foi sepultado no Cemitério São João Batista em Rio Claro.

**SILAS ROBERTO MASSINI**, 77 anos, faleceu no dia 12 de Abril e seu corpo foi sepultado no Cemitério São João Batista em Rio Claro.

**ANTONIO TAVERA DE SOUZA**, 82 anos, faleceu no dia 13 de Abril e seu corpo foi sepultado no Cemitério São João Batista em Rio Claro.

**AIRTON JOSE BORDIN**, 86 anos, faleceu no dia 13 de Abril e seu corpo foi sepultado no Cemitério São João Batista em Rio Claro.

**APARECIDA PAULELI RODRIGUES**, 85 anos, faleceu no dia 13 de Abril e seu corpo foi sepultado no Cemitério São João Batista em Rio Claro.

**BENEDITO GONÇALVES DA SILVA (Gonça)**, 100 anos, faleceu no dia 14 de Abril e seu corpo foi sepultado no Cemitério São João Batista em Rio Claro.

## Jardim dos MANACÁS

Lotes a partir de 160m<sup>2</sup>, com infraestrutura completa e pagamento facilitado a longo prazo.



JARDIM DOS MANACÁS

Imobiliária GRAMADO

19 99821.6992  
João Carlos Vitte Junior (CRECISP 181105)  
Endereço: Avenida 1, 336 Centro - Santa Gertrudes

Realização:

corumbataí urbanização

SADRA PÉCORÁ Empreendimentos Imobiliários LTDA

tutti fratelli  
SPAZIO

Faça seu evento no  
Spazio  
Tutti Fratelli

Avenida 5, 377 - Centro, Rio Claro

Contato pelo WhatsApp (19) 97104-3410 | spaziotuttifratelli

SABORES  
DA ALÊ

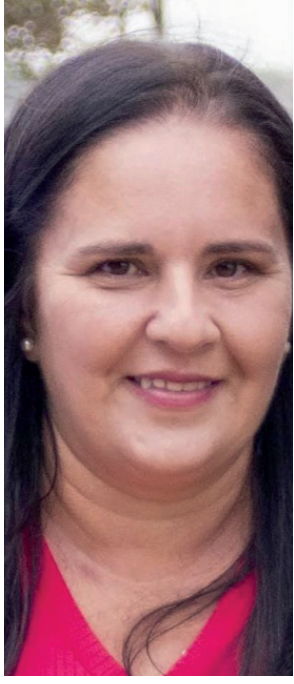

BY ALESSANDRA ARTHUR

CREME DE MILHO

Ingredientes :  
1 lata de milho verde  
leite de vaca (utilize a lata de milho como medida)  
1 lata de creme de leite  
2 colheres (sopa) de manteiga  
2 dentes de alho amassados  
cebola picada a gosto  
sal a gosto  
cheiro-verde a gosto

Modo de preparo:  
Bata rapidamente no liquidificador o milho e o leite. Em uma panela, misture a manteiga, o alho e a cebola até ficarem dourados. Acrescente o milho batido, mexendo sempre, adicione o creme de leite e o cheiro-verde, até obter um creme grosso. Sirva quente.



Quando fazer uma limpeza de pele



Ana Flavia  
Ferreira Tamiazo  
Proprietária da Única- Clínica estética em Santa Gertrudes, especialista em técnicas faciais e depilação a laser.

Para maiores informações:  
19 99962-0244  
@unicasantagertrudes



A limpeza de pele tem como objetivo remover células mortas, cravos e espinhas acumuladas no tecido. É um passo muito importante no cuidado com a pele pois ela serve como uma preparação para outros tratamentos e também para a aplicação de ativos durante nosso home care, pois a pele com muita oleosidade ou sujidades forma como

se fosse uma barreira na superfície do tecido, não permitindo que as substâncias que queremos penetrem corretamente. Além disso, ela ajuda a controlar a oleosidade, diminuindo inflamações e também reduzindo o tamanho dos poros. Dessa forma para ter um bom resultado nos protocolos feitos em clínica e para aproveitar ao máximo os benefícios dos produtos que usamos em casa, devemos sempre manter a limpeza de pele em dia.

Mas qual o período ideal para fazer? Para peles mais secas e tam-

bém peles mais maduras indicamos que a limpeza de pele seja feita a cada 3 ou 4 meses. Já em peles oleosas esse intervalo deve ser menor, de 2 a 3 meses. Em caso de peles adolescentes a frequência deve ser maior, indicada uma vez ao mês, porque devido às questões hormonais desse período a pele do adolescente produz muito mais sebo e queratina, aumentando a quantidade de cravos e espinhas. Fazendo com o intervalo correto conseguimos manter uma qualidade melhor para essa pele, evitando que

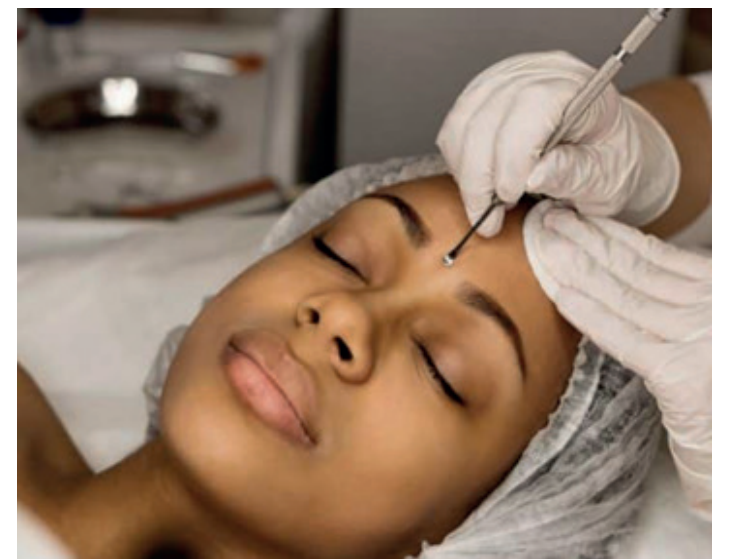

no futuro tenha manchas e cicatrizes.

Junto com a limpeza também podemos associar peelings que vão potencializar os resulta-

dos da limpeza, além de estimular a renovação celular, melhorando ainda mais a qualidade da pele. E você já agendou sua limpeza de pele?

VOCÊ IMAGINA  
nós Imprimimos!

GRÁFICA  
**Inovação**

SERVIÇOS GRÁFICOS  
E COMUNICAÇÃO VISUAL

Avenida 1, 323, Centro  
Santa Gertrudes

× × × ×

9.8878.4022

NÃO CAIA NO  
GOLPE DO  
BOLETO  
FALSO

Proteja-se  
de fraudes!

- 1. O Golpe do Boleto Falso** continua sendo uma ameaça em 2026, com golpistas criando documentos fraudulentos para desviar pagamentos de beneficiários. A melhor forma de se proteger é utilizar sempre os canais oficiais da sua cooperativa Unimed para gerar a segunda via ou acessar suas faturas.
- 2. Como funciona o golpe**  
Os criminosos utilizam abordagens convincentes, geralmente enviando boletos falsos por E-mail ou SMS, WhatsApp e Sites de busca falsificados (ao pesquisar por "2ª via Unimed" na internet, o usuário pode acessar um site falso). Após o pagamento do boleto falso, o valor é direcionado para a conta dos golpistas, e a vítima permanece inadimplente com a Unimed.
- 3. Saiba como se prevenir**  
Para evitar cair no golpe, siga estas orientações:
  - **Acesse apenas os canais oficiais:**
    - canalbeneficiario.unimedrioclaro.com.br/
    - e-mail: financeiro@unimedrioclaro.com.br
    - WhatsApp e telefone: 19.3526-6725
  - **Verifique a razão social** da Unimed de Rio Claro-SP;
  - **Não clique** em links desconhecidos;
  - **Confira os dados** no pagamento:
    - **Beneficiário (cedente):** Verifique se a razão social da Unimed Rio Claro está correta, sem erros ortográficos ou abreviações.
    - **Valor:** Certifique-se de que o valor cobrado corresponde à sua mensalidade habitual, sem alterações ou cobranças extras: não há necessidade de informar o valor da mensalidade porque a Unimed Rio Claro possui esta informação
    - **Dados bancários:** No momento de pagar (online ou na caixa eletrônica), confira se o nome do beneficiário do pagamento é realmente a Unimed Rio Claro e se o código do banco emissor inicia com 0341 - Banco Itaú. Qualquer outro número no início do boleto ou nome de outra instituição bancária trata-se de boleto falso/fraudado.

CUIDAR DE VOCÊ. ESSE É O PLANO.

Unimed Rio Claro

somos coop

ANS - Nº 30612-6

# Conferência Municipal de Cultura acontece na quarta-feira

Sociedade civil e poder público debatem diretrizes culturais em conferência municipal em Santa Gertrudes

A prefeitura Santa Gertrudes, por meio da secretaria de Cultura, confirmou a realização da 6ª Conferência Municipal de Cultura para a próxima quarta-feira (22). O evento, que ocorre no Auditório Municipal "Leandro Filier Netto" a partir das 18h30, tem como objetivo central o debate e a definição das diretrizes que nortearão as políticas públicas do setor nos próximos anos.

A conferência é apresentada como um espaço de diálogo direto entre o poder público e a sociedade civil. Durante o encontro, os parti-

cipantes terão a oportunidade de avaliar o cenário atual e propor novas estratégias para o desenvolvimento cultural local, garantindo que a população tenha voz ativa nas decisões administrativas da pasta.

O evento é um desdobramento dos fóruns de cultura realizados em outubro do ano passado. Na ocasião, artistas e produtores culturais da cidade apresentaram sugestões e demandas específicas que devem servir de diagnóstico para a gestão. Esses dados foram compilados e, segundo o presidente do Conselho de Cultu-

ra, Marlon Roberto Meyer, o Piu, devem formar a base para a elaboração do Plano Municipal de Cultura.

O Plano de Cultura é o principal instrumento legal de planejamento do setor, com validade prevista para 10 anos. Ele estabelece as metas, estratégias e prazos que a administração pública deverá seguir, independentemente de mudanças na gestão, visando consolidar a identidade cultural e o desenvolvimento socioeconômico do município através de políticas de estado de longo prazo.



O evento, que ocorre no Auditório Municipal "Leandro Filier Netto" a partir das 18h30

# Carlinhos Brown vence concurso em lançamento de empreendimento

Corretor de Santa Gertrudes foi destaque no lançamento do Portal Pietá, empreendimento da construtora BRZ

A cidade de Santa Gertrudes ganhou destaque no cenário imobiliário regional na última quinta-feira (9), durante o lançamento oficial do Portal Pietá, novo empreendimento da construtora BRZ em Rio Claro. O evento, realizado na Casa Anjo, reuniu mais de 250 profissionais do setor, mas o grande nome da noite foi o corretor Carlinhos Brown, representante da Imobiliária Gramado de Santa Gertrudes.

O profissional conquistou o primeiro lugar em um concorrido concurso de frases voltado aos especialistas em vendas presentes na cerimônia.

Com o slogan criativo "BRZ, venha pra você ver!", Brown superou os demais concorrentes e garantiu uma premiação de R\$ 1.000,00, reforçando a competência e o carisma dos corretores de sua cidade em um evento de grande porte.

Além da premiação, a noite serviu para apresentar os detalhes do novo residencial, que será construído em uma localização estratégica no bairro Inocop, em Rio Claro. O projeto foi desenhado para atender diferentes perfis de público, oferecendo unidades com valores de R\$ 225.000, R\$ 250.000 e R\$ 328.000.

O lançamento consolidou a aposta da BRZ no potencial de expansão da região e integrou oficialmente o produto ao portfólio das imobiliárias parceiras.

Para os interessados em conhecer de perto os diferenciais construtivos e as condições de financiamento do Portal Pietá, o premiado corretor Carlinhos Brown está à disposição para atendimento. O contato pode ser feito diretamente pelo telefone (19) 99913-8500, unindo a credibilidade do novo empreendimento ao atendimento de quem entende do mercado local.



O profissional conquistou o primeiro lugar em um concorrido concurso de frases voltado aos especialistas em vendas presentes na cerimônia

## ANIVERSARIANTES DA SEMANA

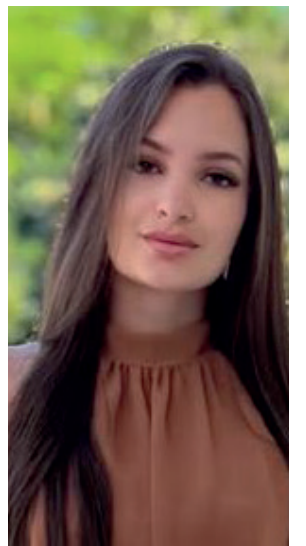

Luiza Souza 20.04



Mariana Benfica 13.04

## Conscientização e ação: O significado do Abril Azul para nossa comunidade

O mês de abril carrega consigo uma tonalidade especial: o azul. Esta cor não é apenas um símbolo, mas um chamado urgente para a conscientização sobre o Transtorno do Espectro Autista (TEA). Para nós, em Santa Gertrudes, este período ganha uma relevância ainda maior diante dos novos dados do Censo 2022. Pela primeira vez na história, o IBGE realizou um levantamento específico sobre o autismo, permitindo-nos enxergar com clareza a face da nossa população e planejar o futuro com base na realidade, e não apenas em estima-

tivas.

Os números revelam que 5,2% dos santa-gertrudenses possuem alguma deficiência, o que representa 1.191 habitantes com dois anos ou mais. Dentro desse grupo, os dados da Composição Domiciliar identificaram 276 indivíduos com algum grau de autismo, representando 1,2% da nossa comunidade, conforme dados levantados pelo portal SGon. Como ex-prefeito, vejo esses dados não apenas como estatísticas frias, mas como um mapa que aponta para onde nossas atenções devem se voltar com prioridade. Cada um

desses 276 cidadãos representa uma família que luta diariamente por inclusão, respeito e acesso a direitos fundamentais.

A importância do Abril Azul reside justamente na capacidade de transformar esses números em ações concretas. É o momento de reforçarmos que a inclusão deve ocorrer em todos os pilares da sociedade: na saúde, com diagnósticos mais ágeis; na educação, com o suporte necessário para o aprendizado; e no convívio social, combatendo o preconceito. Ter esses dados oficiais em mãos é um marco divisor

de águas, pois permite que as políticas públicas sejam desenhadas de forma a atender quem realmente precisa, garantindo que ninguém seja deixado para trás.

Portanto, celebrar o Abril Azul em Santa Gertrudes é reafirmar nosso compromisso com uma cidade mais humana. Olhar para os 1.191 moradores que possuem alguma deficiência e para os nossos 276 cidadãos com TEA é compreender que a verdadeira gestão pública se faz com empatia e responsabilidade social. Que este mês sirva para despertar em cada um de nós o desejo de



João Vitte é ex-prefeito de Santa Gertrudes

construir uma comunidade onde a neurodiversidade seja respeitada e onde cada santa-gertrudense, independentemente de sua condição, tenha espaço para florescer e viver com dignidade.

• Automóvel

• Moto

• Caminhão

• Empresarial

• Residencial

• Vida e Saúde

• Financiamento

• Consórcio

☎ 19 3545.8800 | 19 3545.1230 | 📞 19 95321.0709

📍 Rua 2, 877 | Centro | Santa Gertrudes

✉ santagertrudes@rioclarocorretora.com.br

**RIO CLARO**  
corretora de seguros