

Destques >



Aniversariantes da semana

PÁGINA 6



Ana Flavia Ferreira

PÁGINA 5



Sabores da Alê

PÁGINA 5

## Dia do Ceramista reforça potencial industrial da cidade

Data foi celebrada na última quarta-feira (28) e setor cerâmico é o grande motor que impulsiona a cidade. Conhecida como a Capital Nacional do Piso Cerâmico, Santa Gertrudes se consolidou como o coração do maior polo produtor de revestimentos das Américas, respondendo por cerca de 65% a 70% de toda a produção nacional. Página 3

## Audiência Pública da LDO acontece nesta segunda

A Câmara de Santa Gertrudes realiza nesta segunda-feira (1º), às 19 horas, a segunda audiência pública para discussão da Lei de Diretrizes Orçamentárias (LDO). O encontro ocorre de forma híbrida e visa colher sugestões da população para a definição das prioridades de investimento do governo municipal para o ano de 2027. Página 4



O evento ocorrerá de forma híbrida: tanto na sede do Legislativo, quando via internet

## Câmara aprova PEC pelo fim da escala 6x1

Texto, que teve 461 votos favoráveis e 19 contrários no segundo turno segue para votação no Senado. A Câmara dos Deputados aprovou na noite da última quarta-feira (27), em dois turnos, a proposta de Emenda à Constituição (PEC) 221/19 que acaba com a escala de trabalho 6x1. O texto determina a redução da jornada de trabalho de 44 para 40 horas semanais, sem perda salarial, e garante duas folgas na semana. Página 4

## Câmara concede Título de Cidadão ao enfermeiro Régis Sentoma



Na noite da última terça-feira (26), a Câmara oficializou a entrega do primeiro Título de Cidadão Santa-Gertrudense proposto pelo vereador Marcos do Gás (PL) ao enfermeiro Régis Sentoma, coordenador do Pronto-Socorro e diretor de enfermagem do Hospital e Maternidade Santa Francisca. Página 3

O homenageado é o enfermeiro Régis Sentoma, coordenador do Pronto-Socorro de Santa Gertrudes

## Skate, música e tributo a Charlie Brown Jr. em evento da SGS Crew



A agenda do evento se estenderá ao longo da tarde e da noite, combinando esporte e música

Evento acontece neste sábado (30), a partir das 14 horas, na Pista de Skate do Parque Municipal Ruy Raphael da Rocha, no bairro Jardim Faxina. Uma competição de Best Trick (melhor manobra), o som do DJ LeoDub e um show da banda La Família, em tributo ao Charlie Brown Jr., são os grandes destaques da celebração de 19 anos do coletivo de skatistas SGS Crew neste sábado (30). A atividade é gratuita. Página 6

## Lei Rouanet: Cantora Mônica Marina busca patrocinadores

A cantora Mônica Marina, que completa 30 anos de dedicação à música e à cultura brasileira, anuncia a aprovação de um projeto cultural pela Lei Rouanet e inicia a busca por patrocinadores para viabilizar a circulação do espetáculo que celebra a obra de Adoniran Barbosa. Página 6

## Ciclo de coroações se encerra na Capela São José

As celebrações católicas em louvor a Nossa Senhora Aparecida se encerram com a coroação na Capela São José, neste sábado (30). Após cerimônias na Igreja Matriz e na Capela São Francisco, a comunidade se prepara para o encerramento do cronograma festivo de coroações do mês mariano neste sábado (30), às 18 horas. Página 6

# DIGITAL

## COMPUTADORES

Venda de computadores  
 Assistência técnica especializada,  
 conserto de notebook e venda  
 de equipamentos para informática



RUA 03, Nº. 550 ENTRE AVS 3 E 5CENTRO SANTA GERTRUDES F: 19. 3545.4151 | 9.9752.5626

## EDITORIAL

Há cidades que possuem uma vocação gravada em suas próprias coordenadas geográficas. Santa Gertrudes é, indiscutivelmente, uma delas. Se a história da humanidade começou moldando o barro com as mãos, aqui nós elevamos essa tradição à máxima potência da engenharia, da tecnologia e do trabalho. No Dia do Ceramista, celebrar esta profissão em solo santa-gertrudense é reconhecer a força motriz da nossa cidade.

Muitos enxergam a cerâmica apenas como o produto final que embeleza as salas, cozinhas e fachadas. Mas, para quem vive em Santa Gertrudes, a cerâmica tem cheiro de terra molhada, som de maquinário pesado e o calor dos fornos industriais. Ser ceramista nesta terra significa fazer parte de uma engrenagem que transforma a riqueza mineral da nossa Bacia de Corumbataí em progresso econômico e orgulho comunitário.

Do operador que extrai a argila vermelha ao técnico que calibra as impressoras digitais de alta definição, a alma de Santa Gertrudes é moldada por esses profissionais. O

“ceramista” santa-gertrudense é sinônimo de resiliência. É quem domina o fogo moderado para entregar eficiência, design e sustentabilidade em escala global, sem nunca esquecer a origem humilde de cada placa que sai das linhas de produção.

Olhar para trás e ver como a antiga parada de ferrovia se transformou na Capital Nacional da Cerâmica é entender o valor do trabalhador local. Cada geração que passou pelas indústrias da nossa região deixou sua marca no desenvolvimento do município. A cerâmica é a nossa identidade, o sustento de milhares de famílias e a nossa assinatura para o mundo.

Esta homenagem não vai apenas para o material que resiste ao tempo, mas para os homens e mulheres que dedicam suas vidas a produzi-lo. Que o calor dos fornos continue a prosperar nossa cidade e que o orgulho de ser santa-gertrudense permaneça tão sólido quanto a melhor das nossas cerâmicas.

Aos nossos trabalhadores, engenheiros, operadores e artistas do setor: Parabéns pelo Dia do Ceramista!

## Direitos do comprador na rescisão de imóvel adquirido na planta

Comprar um imóvel residencial na planta é uma das decisões financeiras mais importantes na vida de uma família. Esse plano exige anos de economia e gera muita expectativa. Infelizmente, o sonho pode virar problema quando as construtoras descumprem suas obrigações, atrasam a entrega da obra ou entregam o imóvel com defeitos que comprometem a moradia segura.

Nesses casos de descumprimento de contrato pela incorporadora ou construtora, o comprador tem o direito de cancelar o negócio e receber de volta tudo o que pagou, sem cobrança de taxas ou multas.

Um contrato de compra e venda estabelece obrigações para ambas as partes. Enquanto o comprador deve pagar as parcelas em dia, espera-se que a construtora cumpra suas promessas e propagandas apresentadas ao consumidor, bem como que entregue o imóvel no prazo combinado e sem defeitos.

O atraso na entrega após o prazo de tolerância de 180 dias é um motivo claro para o cancelamento do contrato. Da mesma forma, encontrar problemas graves na constru-

ção que impeçam a moradia segura ou exijam reformas profundas dá ao comprador o direito de desistir do negócio por culpa da empresa.

Quando o cancelamento do contrato acontece por falha da construtora, o comprador tem direito a receber de volta todos os valores pagos. Isso inclui parcelas, comissão de corretagem, taxas de assessoria e impostos relacionados ao negócio. A devolução deve ser feita de uma só vez e imediatamente. Como, na hipótese

abordada, a empresa da causa ao fim do contrato, não é permitida a retenção de nenhum valor ou aplicação de multas contra o comprador.

A cobrança de qualquer taxa de desistência nessa situação é abusiva. A retenção de parte do dinheiro só é aceitável quando o comprador desiste do negócio por vontade própria, sem que a construtora tenha cometido erros.

O direito de cancelar o contrato de imóvel na planta sem sofrer descontos ou



multas, portanto, protege o consumidor prejudicado pela construtora. Seja pelo atraso na entrega ou por problemas na construção, a culpa é da empresa. Por isso, as partes devem voltar à situação inicial, com a devolução rápida e total do dinheiro pago pelo comprador.



**Alessandro Franco**  
PINTOR  
☎ 019 9 9749-1899  
Pintura Residencial | Estrutura | Vernizes | Grafista | Efeito Decorativo



**ANDRÉA FONTANARI**  
ADVOCACIA  
Andréa C. P. Fontanari  
OAB/SP 274.546  
Previdenciário | Trabalhista | Civil  
19 3545-4334  
andreacpfontanari@gmail.com  
Av. 5, 450 CP-19 - Santa Gertrudes - SP



**Sartori's**  
Copiadoras e Impressoras  
VENDA, LOCAÇÃO | CARTUCHO DE TONER | ASSISTÊNCIA TÉCNICA



FAÇA SEU ORÇAMENTO E GARANTA UM PRODUTO DE QUALIDADE  
www.sartoris copiadoras.com.br  
RUA 18, 705 - AV. 9 E 11 CONSOLAÇÃO - RIO CLARO TEL.: (19) 3532.3304



**TIAGO ZAIA**

Sociedade Individual de Advocacia

- Consumidor
- Criminal
- Família e Sucessões
- Previdenciário
- Trabalhista
- Imobiliário
- Regularização de Imóveis

19 3545-5223 📞 19 99762-0087

tiagozaia@adv.oabsp.org.br

www.tiagozaia.com.br

**RUA 01 N° 525, CENTRO**  
Santa Gertrudes-SP, CEP 13.510-023

### DROPS

Por Carlinhos Mondini – Zé

O trabalhador tem direito a um salário justo para o seu sustento; e há casos em que o patrão trabalha mais que seus empregados.

Avenida 1, nº 336 - sala 3 - Centro - Cep: 13510-000  
E-mail: [acidade.sg@gmail.com](mailto:acidade.sg@gmail.com)  
[www.acidadessantaogertrudes.com.br](http://www.acidadessantaogertrudes.com.br) | Tel: (19) 3545-2006

As opiniões contidas em textos e artigos assinados são de responsabilidade de seus autores e não condizem necessariamente com a opinião do jornal. Todas as promoções e eventos divulgados em anúncios publicitários ou matérias nas edições deste jornal é de total responsabilidade de seus idealizadores. Sendo assim, isentando o veículo de qualquer descumprimento da informação divulgada.

# Dia do Ceramista reforça potencial industrial da cidade

*Data foi celebrada na última quinta-feira (28) e setor cerâmico é o grande motor que impulsiona a cidade*

Na última quinta-feira (28), celebrou-se o Dia do Ceramista. Para a maioria das cidades brasileiras, a data remete ao artesanato tradicional e à modelagem manual da argila. Em Santa Gertrudes, no entanto, a efeméride ganha contornos monumentais, representando o motor de uma engrenagem industrial de relevância global. Conhecida como a Capital Nacional do Piso Cerâmico, a cidade se consolidou como o coração do maior polo produtor de revestimentos das Américas, onde a força de trabalho local atua como a principal protagonista de um setor que combina recursos naturais privilegiados, tecnologia de ponta e alta capacidade logística.

O Polo Cerâmico de Santa Gertrudes, que abrange também municípios vizinhos como Cordeirópolis, Rio Claro, Limeira, Araras, Ipeúna e Piracicaba, ostenta números impressionantes que colocam o Brasil na terceira posição do ranking mundial de produção e consumo de revestimentos, atrás apenas da China e da Índia. Atualmente, a região responde por uma fatia expressiva que varia

entre 65% e 70% de toda a produção nacional de revestimentos cerâmicos. Essa engrenagem resulta em uma produção anual estimada em mais de 400 milhões de metros quadrados de pisos e azulejos, um volume que abastece o mercado interno e é exportado para mais de cem países.

Essa pujança econômica se traduz diretamente em desenvolvimento social e geração de renda para a população regional. O setor é responsável pela manutenção de mais de 12 mil empregos diretos nas indústrias, além de mobilizar cerca de 40 mil vagas indiretas em toda a cadeia produtiva, englobando transportadores, mineradoras, fornecedores de insumos químicos e prestadores de serviços mecânicos. O grande diferencial competitivo que sustenta essa estrutura está sob a terra. A formação geológica Corumbataí fornece uma das melhores argilas do mundo para a fabricação de pisos pelo método de via seca, um processo que utiliza a moagem do mineral sem a adição de água, garantindo alta eficiência energética e liderança em custo formativo.



Essa pujança econômica se traduz diretamente em desenvolvimento social e geração de renda para a população regional

Apesar da consolidação no mercado mundial, a celebração do Dia do Ceramista também propõe uma reflexão profunda sobre o futuro e a sustentabilidade da atividade na região. As indústrias locais enfrentam

desafios macroeconômicos constantes, como a oscilação do preço do gás natural, que é o insumo crítico para a queima nos fornos, e a necessidade de adequação às rígidas práticas globais de sustentabilidade

e governança. O investimento contínuo na redução de emissão de particulados, no reuso total da água e na pesquisa por matrizes energéticas limpas dita o ritmo de modernização das plantas fabris. Para além

das chaminés e dos grandes galpões que redesenham a paisagem local, o 28 de maio saúda a identidade do trabalhador que transforma a matéria-prima do interior paulista em progresso e desenvolvimento.

## Câmara concede Título de Cidadão ao enfermeiro Régis Sentoma

*Cerimônia de entrega aconteceu na última terça-feira (26) e título foi proposto pelo vereador Marcos do Gás (PL)*

Na noite da última terça-feira (26), o vereador Marcos do Gás (PL), oficializou a entrega do primeiro Título de Cidadão Santa-Gertrudense proposto pelo legislador. O homenageado é o enfermeiro Régis Sentoma, coordenador do Pronto-Socorro de Santa Gertrudes e responsável técnico em Enfermagem das Unidades Básicas de Saúde, Policlínica, Caps I, Samu e Vigilância Epidemiológica locais.

A segunda sessão solene do ano outorgou a honraria proposta pelo Decreto Legislativo 03/2025, aprovado em setembro do mesmo ano, por todos os vereadores. Em suas justificativas, Marcos do Gás enfatiza: “diante de trajetória de serviços prestados, marcada pelo comprometimento, visão inovadora e pelo impacto direto na qualidade da saúde pública local, Régis Sentoma se destaca como profissional e gestor exemplar. Por sua contribuição efetiva ao desenvolvimento da saúde do Município e pela relevância social de sua atuação, justifica-se, com mérito, a outorga do Título”.

A solenidade foi aberta por Willian Bento (PL) - presidente da Câmara, que agradeceu a presença dos convidados. Após os trâmites oficiais, com a leitura do Decreto Legislativo, o vereador Marcos fez seu pronunciamento e contou que seu primeiro contato com o Régis foi em 2021, quando trabalhou no Hospital. “Logo nos primeiros dias já levei uma chamada; mas foi com orientações sobre o serviço. Ali pude conhecer uma pessoa responsável e dedicada ao trabalho; percebi o amor à profissão e os sonhos em prol da Saúde da comunidade de Santa Gertrudes”, relembrou.

Nestes cinco anos, sendo dois trabalhando juntos, Marcos afirma

que Régis é um profissional que “vem transformando a Saúde da Cidade; um ser humano de coração enorme, pronto a ajudar e demonstra seu amor por sua área de atuação e pela terra que o acolheu. Régis, obrigado pelos conselhos, ensinamentos e até pelos puxões de orelha. Seja bem-vindo como filho desta terra”, concluiu. Na sequência, Marcos fez a outorga do Título ao novo cidadão de Santa Gertrudes.

“É com gratidão, respeito e alegria que recebo esta homenagem, o carinho desta Cidade que há tantos anos faz parte da minha vida profissional”, afirmou Régis, agradecendo ao vereador Marcos por propor o Título, aos demais pela aprovação, ao prefeito Lázaro Noé da Silva (Gino da Farmácia), “pela confiança e continuidade do meu trabalho”, à equipe da Secretaria da Saúde, e à secretária Vivian “que diariamente contribui para o fortalecimento da Saúde local”. Régis concluiu ratificando: “é uma honra imensa receber este Título; continuarei caminhando com responsabilidade, contribuindo com essa comunidade”.

A cerimônia foi encerrada com o pronunciamento do Presidente da Câmara. “Parabéns, Régis; hoje, a Câmara rende homenagem e reconhecimento ao seu trabalho, esforço e respeito aos nossos pacientes, prezando pela qualidade de vida. É também o reconhecimento desta Casa à equipe de Saúde de Santa Gertrudes”, finalizou Willian.

A mesa principal da sessão solene foi composta pelos vereadores Willian Bento, Washington dos Vasos (PSDB), Clayton do Espetinho (Republicanos), e Marcos do Gás; pelo homenageado - Régis, e Vivian Filier Gonçalves - secretária da Saúde. A sessão so-

lidade foi conduzida pelo mestre de cerimônia, Gabriel Raggianti.

### HOMENAGEADO

Régis Sentoma nasceu dia 15 de outubro de 1964, em Mauá-SP; filho de Maria Francisca Sentoma e Daniel Sentoma (in memoriam), e reside em Rio Claro. É formador em enfermagem pelo Centro Universitário Unifian, pós-graduado em atendimento pré-hospitalar e urgência, especialista em enfermagem do trabalho e possui especialização em formação pedagógica em educação profissional em enfermagem.

Atua em Santa Gertrudes desde 2005, iniciando na Secretaria de Saúde, na Vigilância Epidemiológica; dois anos depois, assumiu a coordenação do Pronto-Socorro e, desde 2017, é diretor de enfermagem do Hospital e Maternidade Santa Francisca, quando promoveu inovações na gestão assistencial, reestruturação de processos de trabalho, melhorias na infraestrutura, além de investir em educação permanente para os profissionais de enfermagem. Também criou canais de comunicação com a população.

Em 2020, durante a pandemia de Covid-19, coordenou estratégias de atendimento, adequação de infraestrutura, suprimento de insumos e organização de equipes, e liderou a campanha de vacinação. Atualmente, exerce a coordenação do Pronto-Socorro local e é responsável técnico em enfermagem pelas demais unidades da Atenção Primária e Secundária (UBSs, Policlínica, Caps I, Samu e Vigilância Epidemiológica). Paralelamente, há 20 anos é enfermeiro do trabalho no departamento de Medicina do Trabalho da empresa de estofados Luizzi, em Rio Claro.

28 DE MAIO | DIA DO

# CERAMISTA

A cerâmica exige mais do que máquinas, exige o domínio técnico de quem entende a matéria-prima.

Ser ceramista é aplicar inteligência e rigor operacional para transformar argila em soluções de revestimento para o dia a dia dos brasileiros.

**Nossa homenagem aos profissionais que garantem a força e a qualidade da nossa indústria todos os dias.**

# Câmara aprova PEC pelo fim da escala 6x1

Texto, que teve 461 votos favoráveis e 19 contrários no segundo turno segue para votação no Senado

A Câmara dos Deputados aprovou na noite da última quarta-feira (27), em dois turnos, a proposta de Emenda à Constituição (PEC) 221/19 que acaba com a escala de trabalho 6x1. Foram 461 votos favoráveis e 19 contrários, no segundo turno. O texto segue para votação no Senado.

A PEC determina a redução da jornada de trabalho de 44 para 40 horas semanais, sem perda salarial. A proposta ainda garante duas folgas semanais, sendo uma preferencialmente aos domingos. As mudanças entrarão em vigor 60 dias após a promulgação do texto.

O texto aprovado foi apresentado pelo relator, Leo Prates (Republicanos-BA), para duas propostas de emenda à Constituição que já tramitavam: a PEC 221/19, do deputado Reginaldo Lopes (PT-MG), que estabelecia 36 horas semanais após um período de 10 anos, e a PEC 8/25, da deputada Erika Hilton (Psol-SP), que introduzia a escala 4x3 (quatro dias

de trabalho e três de descanso), com limite de 36 horas semanais, depois de um ano.

Após o fim do primeiro turno de votação, o presidente da Câmara, Hugo Motta (Republicanos-PB), disse que a Casa deu um passo importante para “uma mudança fundamental para os trabalhadores e trabalhadoras do país desde a Constituição de 1988”.

“Assumi esta condução com todo o equilíbrio, responsabilidade e, principalmente, compromisso com os brasileiros. Por isso, já no início do debate, tratei três pilares como inegociáveis para esta Casa e para o governo federal: a redução da jornada para 40 horas semanais, dois dias de descanso e a manutenção dos salários dos trabalhadores”, disse Motta.

## TRANSIÇÃO

De acordo com o texto aprovado, após 60 dias, a jornada será reduzida de 42 horas semanais para 40 horas. Doze meses após a entrada em vigor

das 42 horas, a duração do trabalho será reduzida para 40 horas semanais, com o máximo de 8 horas diárias de trabalho.

A transição foi incluída após um acordo do governo com o presidente da Câmara dos Deputados.

Depois do prazo de 60 dias e dentro do período de redução da jornada, o texto prevê a possibilidade de ampliar a duração diária do trabalho normal. Essa ampliação deverá ser feita por negociação em convenção ou acordo coletivo de trabalho.

## REGRAS DA TRANSIÇÃO

- escala de 5 dias de trabalho com 2 dias de descanso (após 60 dias);

- redução da jornada de 44 horas para 42 horas semanais (após 60 dias)

- jornada de 42 horas para 40 horas semanais, mantida a escala 5x2 (em 14 meses).

Saiba todos os pontos da PEC acessando o portal [www.sgon.com.br](http://www.sgon.com.br).



A transição foi incluída após um acordo do governo com o presidente da Câmara dos Deputados

## NOTAS DE FALECIMENTO

SUELI APARECIDA SANTANA CANO, 72 anos, faleceu no dia 24 de Maio e seu corpo foi sepultado no Cemitério São João Batista em Rio Claro.

GUSTAVO SCHNEIDER ROSA, 49 anos, faleceu no dia 25 de Maio e seu corpo foi sepultado no Cemitério Memorial Cidade Jardim em Rio Claro.

MARIA AUXILIADORA MAIA GOMES, 56 anos, faleceu no dia 25 de Maio e seu corpo foi sepultado no Cemitério Memorial Cidade Jardim em Rio Claro.

ELIANA DE FATIMA DOS SANTOS ( Li ), 55 anos, faleceu no dia 26 de Maio e seu corpo foi sepultado no Cemitério São Joaquim em Santa Gertrudes.

MARIA IGNEZ GOMES BELUCO (Ignez), 80 anos, faleceu no dia 27 de Maio e seu corpo foi sepultado no Cemitério São João Batista em Rio Claro.

CLEBER GARCIA, 59 anos, faleceu no dia 27 de Maio e seu corpo foi sepultado no Cemitério Memorial Cidade Jardim em Rio Claro.

LELIA COLARES COSTA DOS ANJOS, 79 anos, faleceu no dia 28 de Maio e seu corpo foi sepultado no Cemitério São João Batista em Rio Claro.

# Audiência Pública da LDO acontece nesta segunda

Encontro está marcado para às 19 horas; Esta é segunda audiência que trata sobre o tema

A Câmara de Santa Gertrudes realiza nesta segunda-feira (1º), às 19 horas, a segunda audiência pública para discussão da Lei de Diretrizes Orçamentárias (LDO). O encontro, que dá continuidade aos debates iniciados na primeira audiência do último dia 20, visa colher sugestões da população para a definição das prioridades de investimento do governo municipal para o ano de 2027.

O evento ocorrerá de forma híbrida. Os cidadãos poderão acompanhar a reunião presencialmente na sede do Poder Legislativo ou por meio de transmissão em tempo real pelo canal oficial da instituição no YouTube (@camarasanta-gertrudes).

A participação da comunidade pode ser feita tanto por meio do acompanhamento dos debates quanto pelo en-

vio antecipado ou simultâneo de dúvidas e propostas sobre a aplicação do orçamento. As contribuições devem ser encaminhadas ao e-mail institucional da Câmara ([camarasg@camarasg.sp.gov.br](mailto:camarasg@camarasg.sp.gov.br)) para serem integradas ao processo de análise.

A realização das audiências atende às exigências da Lei de Responsabilidade Fiscal, que determina a transparência na discussão do destino dos recursos públicos antes da votação final do texto em plenário.

A LDO atua como um elo técnico entre o Plano Plurianual (PPA) e a Lei Orçamentária Anual (LOA). O documento fixa as regras para a elaboração do orçamento do próximo ano, estabelecendo previsões de receitas, limites para despesas e diretrizes para o equilíbrio fiscal do município.



O evento ocorrerá de forma híbrida: tanto na sede do Legislativo, quando via internet

MUNICÍPIO DE SANTA GERTRUDES - SP PODER LEGISLATIVO RELATÓRIO DE GESTÃO FISCAL DEMONSTRATIVO DA DESPESA COM PESSOAL ORÇAMENTOS FISCAL E DA SEGURIDADE SOCIAL MAIO/2025 - ABRIL/2026													Página: 1 / 2 Exercício de 2026	
DESPESA COM PESSOAL	DESPESAS EXECUTADAS (Últimos 12 Meses)												INSCRITAS EM RESTOS A PAGAR NÃO PROCESSADOS (b)	
	LIQUIDADAS													
	Mai/2025	Jun/2025	Jul/2025	Ago/2025	Set/2025	Out/2025	Nov/2025	Dez/2025	Jan/2026	Fev/2026	Mar/2026	Abr/2026	TOTAL (ULTIMOS 12 MESES) (a)	
<b>DESPESA BRUTA COM PESSOAL (I)</b>	334.039,44	364.054,14	309.850,38	423.091,94	342.905,95	341.588,95	337.413,21	594.754,26	207.482,96	379.566,61	338.739,44	349.757,83	4.323.245,11	4.611,84
Pessoal Ativo	334.039,44	364.054,14	309.850,38	423.091,94	342.905,95	341.588,95	337.413,21	594.754,26	207.482,96	379.566,61	338.739,44	349.757,83	4.323.245,11	4.611,84
Vencimentos, Vantagens e Outras Despesas Variáveis	269.462,56	298.711,88	243.783,48	352.801,97	276.540,18	275.227,44	270.283,74	493.420,45	207.482,96	248.197,97	273.503,30	283.339,63	3.492.755,56	0,00
Obrigações Patronais	64.576,88	65.342,26	66.066,90	70.289,97	66.365,77	66.361,51	67.129,47	101.333,81	0,00	131.368,64	65.236,14	66.418,20	830.489,55	4.611,84
Pessoal Inativo e Pensionistas	0,00	0,00	0,00	0,00	0,00	0,00	0,00	0,00	0,00	0,00	0,00	0,00	0,00	0,00
Aposentadorias, Reserva e Reformas	0,00	0,00	0,00	0,00	0,00	0,00	0,00	0,00	0,00	0,00	0,00	0,00	0,00	0,00
Pensões	0,00	0,00	0,00	0,00	0,00	0,00	0,00	0,00	0,00	0,00	0,00	0,00	0,00	0,00
Outras despesas de pessoal decorrentes de contratos de terceirização ou de contratação de forma indireta (§ 1º do art. 18 da LRF)	0,00	0,00	0,00	0,00	0,00	0,00	0,00	0,00	0,00	0,00	0,00	0,00	0,00	0,00
Despesa com Pessoal não Executada Orçamentariamente	0,00	0,00	0,00	0,00	0,00	0,00	0,00	0,00	0,00	0,00	0,00	0,00	0,00	0,00
<b>DESPESAS NÃO COMPUTADAS (II) (§ 1º do art. 19 da LRF)</b>	0,00	0,00	0,00	0,00	0,00	0,00	0,00	0,00	0,00	0,00	0,00	0,00	0,00	0,00
Indenizações por Demissão e Incentivos à Demissão Voluntária e Deduções Constitucionais	0,00	0,00	0,00	0,00	0,00	0,00	0,00	0,00	0,00	0,00	0,00	0,00	0,00	0,00
Decorrentes de Decisão Judicial de período anterior ao da apuração	0,00	0,00	0,00	0,00	0,00	0,00	0,00	0,00	0,00	0,00	0,00	0,00	0,00	0,00
Despesas de Exercícios Anteriores de período anterior ao da apuração	0,00	0,00	0,00	0,00	0,00	0,00	0,00	0,00	0,00	0,00	0,00	0,00	0,00	0,00
Inativos e Pensionistas com Recursos Vinculados	0,00	0,00	0,00	0,00	0,00	0,00	0,00	0,00	0,00	0,00	0,00	0,00	0,00	0,00
Agentes Comunitários de Saúde e de Combate às Endemias com Recursos Vinculados (CF, art. 198, §11)	0,00	0,00	0,00	0,00	0,00	0,00	0,00	0,00	0,00	0,00	0,00	0,00	0,00	0,00
Parcela dedutível referente ao piso salarial do Enfermeiro, Técnico de Enfermagem, Auxiliar de Enfermagem e Parteira (ADCT, art. 38, §2º)	0,00	0,00	0,00	0,00	0,00	0,00	0,00	0,00	0,00	0,00	0,00	0,00	0,00	0,00
Outras Deduções Constitucionais ou Legais	0,00	0,00	0,00	0,00	0,00	0,00	0,00	0,00	0,00	0,00	0,00	0,00	0,00	0,00
<b>DESPESA LÍQUIDA COM PESSOAL (III) = (I - II)</b>	334.039,44	364.054,14	309.850,38	423.091,94	342.905,95	341.588,95	337.413,21	594.754,26	207.482,96	379.566,61	338.739,44	349.757,83	4.323.245,11	4.611,84
<b>APURAÇÃO DO CUMPRIMENTO DO LIMITE LEGAL</b>												<b>VALOR</b>	<b>% SOBRE A RCL AJUSTADA</b>	
<b>RECEITA CORRENTE LÍQUIDA - RCL (IV)</b>												<b>230.833.135,20</b>		
(-) Transferências obrigatórias da União relativas às emendas individuais (art. 166-A, § 1º, da CF)												<b>750.000,00</b>		
(-) Transferências obrigatórias da União relativas às emendas de bancada (art. 166, § 16, da CF)												<b>0,00</b>		
(-) Transferências da União relativas à remuneração dos agentes comunitários de saúde e de combate às endemias (CF, art. 198, §11)												<b>855.804,00</b>		
(-) Outras Deduções Constitucionais ou Legais												<b>0,00</b>		
<b>RECEITA CORRENTE LÍQUIDA AJUSTADA PARA CÁLCULO DOS LIMITES DA DESPESA COM PESSOAL (V)</b>												<b>229.227.331,20</b>		
<b>DESPESA TOTAL COM PESSOAL - DTP (VI) = (III + III b)</b>												<b>4.327.856,95</b>	<b>1.89%</b>	
<b>LIMITE MÁXIMO (VII) (incisos I, II e III, art. 20 da LRF)</b>												<b>13.753.639,87</b>	<b>6%</b>	
<b>LIMITE PRUDENCIAL (VIII) = (0,95 x IX) (parágrafo único do art. 22 da LRF)</b>												<b>13.065.957,88</b>	<b>5,7%</b>	
<b>LIMITE DE ALERTA (IX) = (0,90 x IX) (inciso II do §1º do art. 59 da LRF)</b>												<b>12.378.275,88</b>	<b>5,4%</b>	

Fonte: Sistema Contábil - Beta Sistemas.Unidade Responsável: CÂMARA MUNICIPAL DE SANTA GERTRUDES. Emissão: 25/05/2026, às 09:00:26.

1. Nos demonstrativos elaborados no primeiro e no segundo quadrimestre de cada exercício, os valores de restos a pagar não processados inscritos em 31 de dezembro do exercício anterior continuarão a ser informados nesse campo. Esses valores não sofrem alteração pelo seu processamento, e somente no caso de cancelamento podem ser excluídos.

Edilson Marques da Silva  
Supervisor Administrativo

## SABORES DA ALÊ



BY ALESSANDRA ARTHUR

## MACARRÃO DE FORNO

### Ingredientes :

- 1 e 1/2 kg de peito de frango
- 3 colheres (sopa) de óleo de soja
- 1 cebola grande pitadinha
- 3 tomates sem sementes e picados em cubos
- 3 dentes de alho amassados
- 3 colheres (sopa) de extrato de tomate
- 1 lata de milho verde escorrida (200 g)
- 2 cubos de caldo de galinha
- Cheiro-verde a gosto
- Sal a gosto

### Molho:

- 1 lata de creme de leite
- 2 latas de leite (use a lata

de creme de leite como medida)

- 2 colheres (sopa) de maizena
- 2 colheres (sopa) de margarina
- 1 tablete de caldo de legumes
- 100 g de parmesão ralado
- Noz-moscada a gosto

### Massa

- Macarrão parafuso (fusilli)
- 500 g de macarrão tipo fusilli, cozido um pouco antes de estar al dente

### Cobertura

- 300 g de muçarela ralada grossa
- 50 g de parmesão ralado



### Modo de preparo:

Cozinhe o peito de frango, desfie e reserve.

Em uma panela grande, coloque o óleo, deixe aquecer bem e acrescente a cebola.

Quando a cebola estiver bem transparente, adicione o alho.

Deixe tudo dourar e adicione o extrato de tomate, o tomate picado, o frango e misture

bem.

Dissolva os caldos de galinha em 250 ml de água fervente e misture na panela. Acrescente também o milho verde, a pimenta-do-reino e corrija o sal. Em outra panela, coloque 2/3 do leite, a maizena dissolvida no restante do leite, a margarina, o cubinho de caldo e o parmesão. Mexa até

ferver e obter consistência.

Apague o fogo, acrescente o creme de leite e mexa bem. Misture a massa ao frango, coloque em uma forma bem grande e despeje por cima o molho branco.

Cubra com a muçarela misturada com o parmesão e leve ao forno até derreter e dourar a muçarela.

# Hora do peeling



### Ana Flavia Ferreira Tamiazo

Proprietária da Única - Clínica estética em Santa Gertrudes, especialista em técnicas faciais e depilação a laser.

#### Para maiores informações:

19 99962-0244

@unicasantagertrudes



Os peelings são procedimentos estéticos responsáveis por provocar esfoliação e descamação controlada da pele. O termo vem do inglês "peel" (descascar). O objetivo é remover a camada de células mortas da pele, estimular a produção de colágeno e promover a renovação celular, resultando em uma pele mais lisa, uniforme, mais clara e rejuvenescida.

Ele traz todos esses benefícios, mas durante o período de descamação a pele pode ficar bem sensível, por isso existe um período do ano mais favorável para a aplicação desse procedimento, já que é preciso ter alguns cuidados durante a recuperação do tecido.

Esse período começa agora! Durante os meses mais frios do ano, meses de outono e inverno, a menor intensidade dos raios solares e o clima ameno reduzem o risco de manchas e irritações, permitindo que a pele se recupere dos peelings com segurança e muito

mais conforto para a paciente.

Isso não significa que os peelings não podem ser feitos no verão e primavera, porém por serem meses mais quentes e com raios solares mais potentes, não é indicado que se faça peelings muito intensos e profundos e também se faz necessário tomar mais cuidado com a proteção da pele. Além disso, devido ao clima quente a sensibilidade pode ser maior, causando mais desconforto durante a recuperação.

Então a hora é agora! o momento ideal de marcar seu peeling e estimular uma pele nova!



## Jardim dos MANACÁS

Lotes a partir de 160m<sup>2</sup>, com infraestrutura completa e pagamento facilitado a longo prazo.



JARDIM DOS MANACÁS

Imobiliária GRAMADO

19 99821.6992

João Carlos Vitte Junior (CRECISP 181105)  
Endereço: Avenida 1, 336 Centro - Santa Gertrudes

Realização:

corumbataí urbanização

SADRA PÉCORÁ Empreendimentos Imobiliários Ltda.

## NÃO CAIA NO GOLPE DO BOLETO FALSO

### Proteja-se de fraudes!

- 1. O Golpe do Boleto Falso** continua sendo uma ameaça em 2026, com golpistas criando documentos fraudulentos para desviar pagamentos de beneficiários. A melhor forma de se proteger é utilizar sempre os canais oficiais da sua cooperativa Unimed para gerar a segunda via ou acessar suas faturas.
- 2. Como funciona o golpe**  
Os criminosos utilizam abordagens convincentes, geralmente enviando boletos falsos por E-mail ou SMS, WhatsApp e Sites de busca falsificados (ao pesquisar por "2ª via Unimed" na internet, o usuário pode acessar um site falso). Após o pagamento do boleto falso, o valor é direcionado para a conta dos golpistas, e a vítima permanece inadimplente com a Unimed.
- 3. Saiba como se prevenir**  
Para evitar cair no golpe, siga estas orientações:
  - **Acesse apenas os canais oficiais:**
    - canalbeneficiario.unimedrioclaro.com.br/
    - e-mail: financeiro@unimedrioclaro.com.br
    - WhatsApp e telefone: 19.3526-6725
  - **Verifique a razão social** da Unimed de Rio Claro-SP;
  - **Não clique** em links desconhecidos;
  - **Confira os dados** no pagamento:
    - **Beneficiário (cedente):** Verifique se a razão social da Unimed Rio Claro está correta, sem erros ortográficos ou abreviações.
    - **Valor:** Certifique-se de que o valor cobrado corresponde à sua mensalidade habitual, sem alterações ou cobranças extras: não há necessidade de informar o valor da mensalidade porque a Unimed Rio Claro possui esta informação
    - **Dados bancários:** No momento de pagar (online ou na caixa eletrônica), confira se o nome do beneficiário do pagamento é realmente a Unimed Rio Claro e se o código do banco emissor inicia com 0341 - Banco Itaú. Qualquer outro número no início do boleto ou nome de outra instituição bancária trata-se de boleto falso/fraudado.

CUIDAR DE VOCÊ. ESSE É O PLANO.

Unimed Rio Claro

ANS - Nº 30612-6

somos coop

# Skate, música e tributo a Charlie Brown Jr. marcam os 19 anos da SGS Crew

**Evento acontece neste sábado (30), a partir das 14 horas, na Pista de Skate do Parque Municipal Ruy Raphael da Rocha, no bairro Jardim Faxina**

Uma competição de Best Trick (melhor manobra), o som do DJ LeoDub e um show da banda La Família, em tributo ao Charlie Brown Jr., são os grandes destaques da celebração de 19 anos do coletivo de skatistas SGS Crew neste sábado (30). O evento gratuito acontece a partir das 14 horas, na Pista de Skate do Parque Municipal Ruy Raphael da Rocha, no bairro Jardim Faxina, em uma parceria do coletivo com a prefeitura e a secretaria de Cultura, Turismo e Lazer.

Fundado em 2007, o coletivo SGS Crew desempenha um papel fundamental para a consolidação do skate e para a renovação das gerações de praticantes na região ao longo das últimas duas décadas. A programação cultural e esportiva deste final de semana busca justamente celebrar essa trajetória e fomentar a cultura urbana local.

A agenda do evento se estenderá ao longo da tarde e da noite, combinando esporte e música.

A abertura oficial do evento está prevista para às 14 horas, ao som de DJ LeoDub, trazendo clássicos da sonoridade urbana para ambientar a pista. Na sequência, tem início a competição de Best Trick, onde os skatistas disputarão as melhores manobras na pista em busca de premiações. No início da noite acontece show com a banda La Família, apresentando os grandes

A infraestrutura do local foi planejada para receber a comunidade com acesso totalmente livre, sem cobrança de bilheteria. Para o atendimento ao público, a comercialização de alimentos e bebidas durante todo o evento será de responsabilidade do estabelecimento parceiro Let's Go! Alternative Bar.



**A agenda do evento se estenderá ao longo da tarde e da noite, combinando esporte e música**

## Ciclo de coroações se encerra na Capela São José

**As celebrações católicas em louvor a Nossa Senhora Aparecida se encerram com a coroação na Capela São José, neste sábado (30)**



O ciclo de homenagens teve início no dia 22 de maio, quando a imagem foi coroada na Igreja Matriz, seguida pela capela São Francisco, no dia 24

As celebrações católicas em louvor a Nossa Senhora Aparecida entram em sua fase conclusiva na cidade. Após a realização de cerimônias solenes na Igreja Matriz e na Capela São Francisco, a comunidade religiosa se prepara para o encerramento do cronograma festivo de coroações, que ocorre neste próximo sábado (30), às 18 horas, na Capela São José.

O ciclo de homenagens teve início no dia 22 de maio, quando a imagem foi coroada na Igreja Matriz,

reunindo fiéis locais em um ato de devoção tradicional do calendário litúrgico. Dando continuidade à programação descentralizada da paróquia, a Capela São Francisco sediou o segundo momento das celebrações no dia 24 de maio.

O evento, que convida a participação das famílias locais, encerra formalmente o período de coroações do mês mariano na comunidade, mobilizando a coordenação das capelas e os paroquianos para o ato de fechamento da festividade.

## Lei Rouanet: Cantora Mônica Marina busca patrocinadores

**A iniciativa, aprovada pelo Ministério da Cultura via Lei Rouanet, consiste em uma série de apresentações "Mônica Marina Canta Adoniran Barbosa" em cinco cidades**

A cantora Mônica Marina, que completa 30 anos de dedicação à música e à cultura brasileira, anuncia a aprovação de um projeto cultural pela Lei Rouanet e inicia a busca por patrocinadores para viabilizar a circulação do espetáculo.

A iniciativa, aprovada pelo Ministério da Cultura via Lei Rouanet, consiste em uma série de apresentações "Mônica Marina Canta Adoniran Barbosa"

em cinco cidades. O projeto visa valorizar a música nacional e democratizar o acesso à cultura, celebrando a obra e a identidade cultural de Adoniran Barbosa, mantidas vivas pela interpretação marcante de Mônica Marina.

Para que a turnê aconteça, o apoio de empresas e parceiros culturais é fundamental. Investir neste projeto já aprovado oferece aos patrocinado-

res a segurança do incentivo fiscal por meio da Lei Rouanet.

Mônica Marina, cuja trajetória é marcada pelo compromisso com a democratização do acesso cultural e a valorização dos artistas, destaca a importância da parceria; "Ter o projeto aprovado é uma conquista muito importante, mas o apoio dos patrocinadores será essencial para que possa-

mos levar esse espetáculo às cidades e proporcionar experiências culturais ao público", afirma a cantora. Ao apoiar a circulação, as empresas parceiras associam suas marcas a um projeto de alta relevância artística, social e cultural, fortalecendo seu compromisso com o desenvolvimento da arte e da comunidade. Mais informações sobre como patrocinar (19) 9976787121.

### ANIVERSARIANTES DA SEMANA



Erick Chiaradia 27.05



Júlia Berbert 25.05

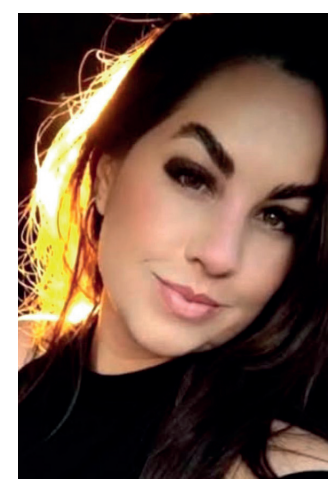

Sirlene 26.05



Edna Lacerda 30.05

- Automóvel
- Moto
- Caminhão
- Empresarial
- Residencial
- Vida e Saúde
- Financiamento
- Consórcio

☎ 19 3545.8800 | 19 3545.1230 | 📞 19 95321.0709

📍 Rua 2, 877 | Centro | Santa Gertrudes

✉ santagertrudes@rioclarocorretora.com.br

**RIO CLARO**  
corretora de seguros